

KM

การจัดการความรู้ กปช.จต. ประจำปี ๒๕๖๐

การสนับสนุนการทำงานของ สปมผ. ในการนำเข้า - ส่งออก สัตว์น้ำ
ทั้งทางบกและทางทะเล

ดำเนินการจัดทำโดย ฉก.นย.๑๘๒

KM

การจัดการความรู้ กปช.จต. ประจำปี ๒๕๖๐

การสนับสนุนการทำงานของ ศปมผ. ในการนำเข้า – ส่งออก สัตว์น้ำ
ทั้งทางบกและทางทะเล

ดำเนินการจัดทำโดย ฉก.นย.๑๘๒

ความเป็นมาของ KM

ภายหลังจากที่มีมาตรการเข้มงวดกับเรือประมงที่กระทำผิดกฎหมายของ คสช. ได้ส่งผลทำให้เรือประมงของ อ.คลองใหญ่ จ.ตราด ที่มีมากกว่า ๘๐๐ ลำ ต้องหยุดทำประมงไปกว่า ๔๐๐ ลำ ส่วนหนึ่งต้องย้ายการขึ้นเรือประมงเดิมจากท่าเรือใน อ.คลองใหญ่ จ.ตราด ไปดำเนินการขึ้นเรือที่ท่าเรือประมงที่ อ.ปากคลอง จ.เกาะกง ประเทศกัมพูชา เนื่องจากไม่สามารถทำประมงได้อย่างถูกต้องตามระเบียบในประเทศไทยได้ โดยกลุ่มเรือประมงพาณิชย์ของไทยที่ไม่สามารถทำประมงในประเทศไทยได้นำเรือไปขึ้นที่ อ.ปากคลอง จ.เกาะกง ประเทศกัมพูชา และนำปลาที่ได้ขนส่งผ่านรถห้องเย็นนำเข้ามาผ่านจุดผ่านแดนถาวรบ้านหาดเล็กและขณะนี้มีการลงทุนก่อสร้างท่าเทียบเรือขนาดเล็กประมาณ ๑๒ ลานบาท เพื่อใช้เป็นท่าเรือประมง

ทั้งนี้เรือประมงของ จ.ตราด ที่เดินทางไปจอดที่ จ.เกาะกง และนำปลาที่ได้เข้ามายังฝั่ง จ.ตราด นั้น จะต้องมีการดำเนินการตรวจสอบการเข้าออกให้ถูกต้องทางพิธีทางศุลกากรและต้องผ่านด่านกักกันสัตว์ใน อ.คลองใหญ่ ให้ถูกต้องตามกฎหมายก่อน ซึ่งปัญหาการนำปลาที่จับได้ขนส่งขึ้นรถห้องเย็นเข้ามาที่จุดผ่านแดนถาวรบ้านหาดเล็กนั้นเป็นที่จับตามองของเจ้าหน้าที่ทหารเนื่องจากมีการนำเข้ามาอย่างไม่ถูกต้องและที่ผ่านมายังมีปัญหาในเรื่องระเบียบต่างๆหลายเรื่อง ซึ่งต้องมีการประชุมหารือในหลายส่วนราชการเพื่อแก้ไขดำเนินการต่อไป

ตามที่ ผ.น.ย.๑๘๒ มีภารกิจในการรักษาอธิปไตยของชาติ รักษาความมั่นคงภายใน และเป็นผู้ช่วยเจ้าพนักงานในการป้องปรามการกระทำความผิดกฎหมายใดๆ ในพื้นที่ปฏิบัติการนั้น ผ.น.ย.๑๘๒ ได้จัด จนท.ช่วยเหลือการปฏิบัติงานในทุกๆด้านไม่ว่าจะเป็น ศุลกากร ตำรวจตรวจคนเข้าเมือง ศรพรสามมิตร ประมง ป่าไม้ ฯลฯ ทั้งทางบกและทางทะเล และเพื่อเป็นการรักษาความต่อเนื่องในการปฏิบัติงานอย่างมีประสิทธิภาพและเสริมสร้างความเข้าใจของภารกิจ ในกรณีที่มีการสับเปลี่ยนหน่วยมาปฏิบัติหน้าที่ตามวงรอบนั้น ผ.บ.ผ.น.ย.๑๘๒ ได้สั่งการให้มีการจัดทำ การจัดการองค์ความรู้(KM) เรื่อง "การสนับสนุนการทำงานของ ศปมผ. ในการนำเข้า - ส่งออก สัตว์น้ำทั้งทางบกและทางทะเล" เพื่อเป็นประโยชน์ในการปฏิบัติงานต่อไป

น.ท.

ผ.บ.ผ.น.ย.๑๘๒

สารบัญ

เรื่อง	หน้า
ความเป็นมาของ KM	๑
ระเบียบการนำเข้า – ส่งออก	๒
การนำเข้าและส่งออกสัตว์น้ำ	๓
การนำสัตว์น้ำเข้าโดยทางเรือ	๕
การนำสัตว์น้ำเข้าโดยทางบก	๘
การปฏิบัติของเจ้าหน้าที่ทหาร	๑๓
ตัวอย่างการสรุปนำเข้า-ส่งออกตามวงรอบประจำเดือน	๑๗
อ้างอิงระเบียบต่างๆที่เกี่ยวข้อง	๑๙
ตัวอย่างเอกสารแบบฟอร์มต่างๆที่ใช้ในการนำเข้า-ส่งออก	๒๐
รายละเอียดการเบิกจ่าย	๒๙

ระเบียบการนำเข้า - ส่งออก

ขั้นตอนการนำสัตว์น้ำเข้ามาในราชอาณาจักร

ก่อนการนำเข้า

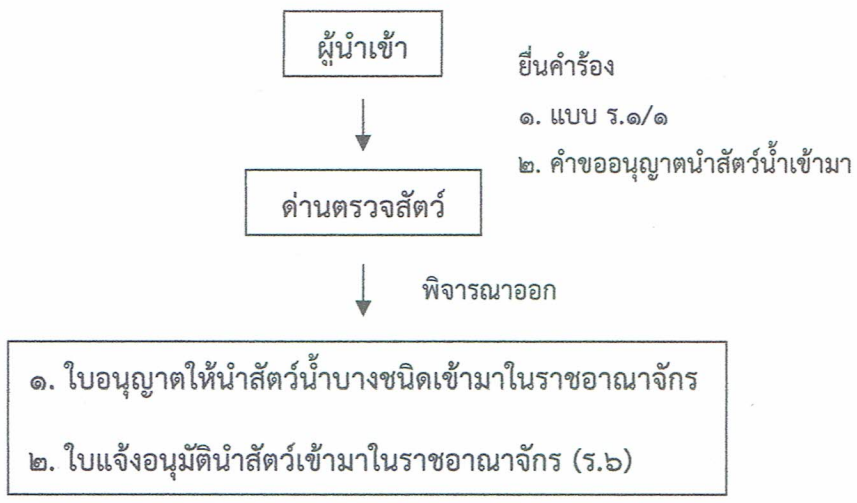

วันที่นำเข้า

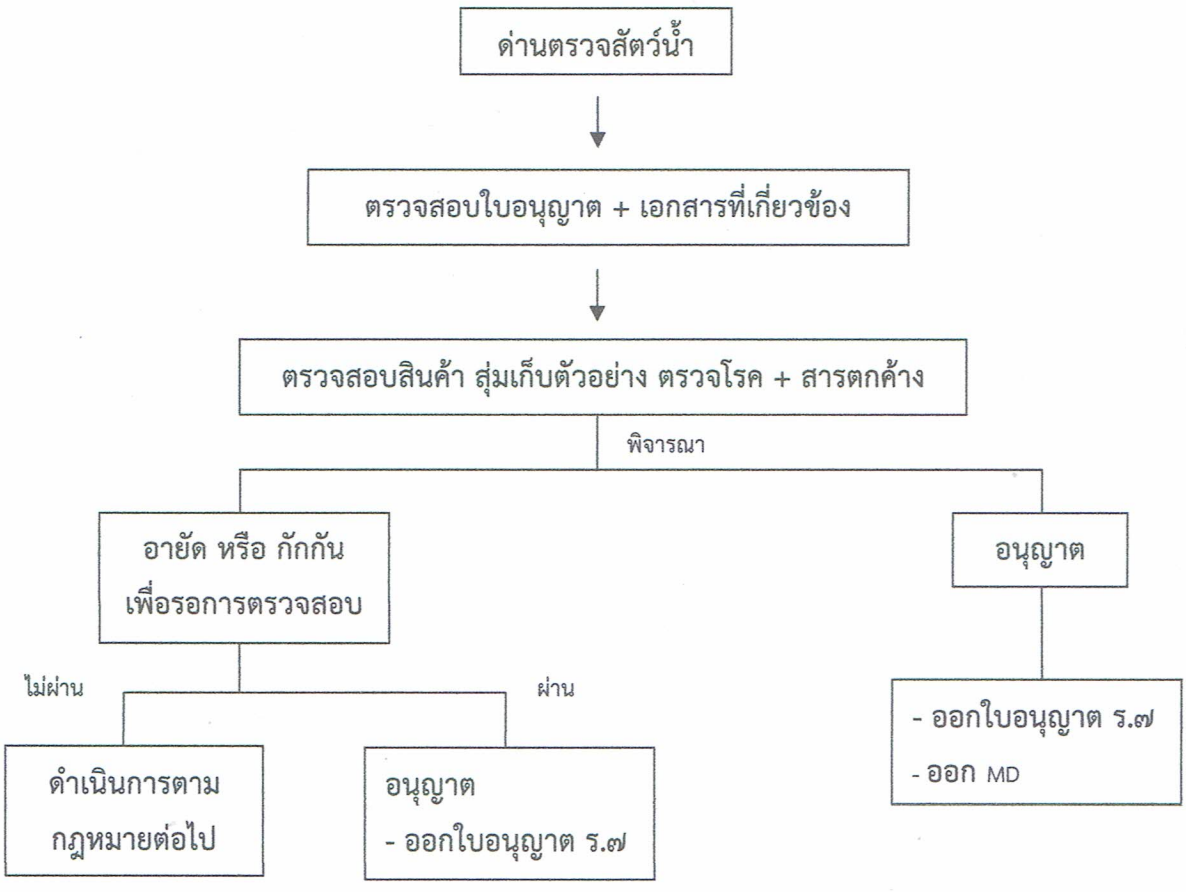

หมายเหตุ : การนำเข้าสัตว์น้ำชนิดที่เป็นสัตว์ป่า ผู้นำเข้าต้องติดต่อขอรับใบอนุญาตที่ส่วนอนุญาตที่ส่วนอนุญาตและจัดการประมง กรมประมง ก่อนการดำเนินการตามขั้นตอนนี้

การนำเข้าและส่งออกสัตว์น้ำ

ข้อมูลเกี่ยวกับการนำเข้าสัตว์น้ำกัมพูชา

การปฏิบัติของศูนย์ Pipo คลองใหญ่ นั้น ได้สั่งห้ามเรือประมงกัมพูชาเข้ามาส่งสัตว์น้ำ ตั้งแต่ ๑ ก.ค. ๕๘ (เริ่มบังคับใช้กฎหมาย) โดยได้เชิญหน่วยงานราชการที่เกี่ยวข้องประชุม ชี้แจง และทำความเข้าใจ คงเหลือเพียงเรือพื้นบ้านกัมพูชาขนาดไม่เกิน ๑๐ ตันกรอส ซึ่งทางด้านตรวจ สัตว์น้ำกรมประมงแจ้งว่าเป็นการค้าชายแดน และมีเอกสารตามด่านสัตว์น้ำ ศุลกากรและ ตม. ต้องการสำหรับการนำเข้าสินค้าสัตว์น้ำผ่านด่านบ้านหาดเล็กนั้น โดยทางปฏิบัติตามอำนาจหน้าที่ แล้วไม่เกี่ยวข้องกับ ศูนย์ Pipo โดยเป็นฟังก์ชันงานของด่านตรวจสัตว์น้ำและศุลกากรเป็นหลัก โดยมีขั้นตอนดังนี้

สรุปขั้นตอนการนำเข้าสินค้าสัตว์น้ำผ่านด่านพรมแดน

๑. แบบฟอร์มรับรองสัตว์น้ำต่างประเทศจากด่านตรวจสัตว์น้ำ ไปให้ผู้ประกอบการกัมพูชา ลงนาม กรอกรายละเอียด ชนิดสินค้า จำนวน ชื่อเรือที่จับ ห้วงเวลาที่จับ และให้ ตม.กัมพูชา (มี อำนาจเหมือนประมง) ลงนามรับรอง
๒. นำใบตามข้อ ๑ กลับมาให้ด่านตรวจสัตว์น้ำเพื่อขอแบบ ร.๑/๑ และใบแนบท้ายสินค้า เพื่อเอาไปขอใบกรมประมงและใบ ร.๖ ต่อไป
๓. ด่านตรวจสัตว์น้ำจะออกใบอนุญาตนำเข้าสัตว์น้ำหรือผลิตภัณฑ์สัตว์น้ำ (ใบกรมประมง) และใบ ร.๖ (ใบแจ้งอนุมัตินำสัตว์น้ำหรือซากสัตว์ เข้าผ่านราชอาณาจักร)
๔. นำใบกรมประมงและใบ ร.๖ ในข้อ ๓ ไปขอใบขนสินค้านำเข้าและใบ Invoice ของ ศุลกากร
๕. นำใบขนสินค้านำเข้าและใบ Invoice ของศุลกากรมาให้ด่านสัตว์น้ำ เพื่อขอใบอนุญาต นำสัตว์หรือซากสัตว์เข้าในราชอาณาจักร (ใบ ร.๗)
๖. จากนั้นนำสัตว์น้ำเข้าผ่านด่าน โดยมี เจ้าหน้าที่ศุลกากรและด่านสัตว์น้ำร่วมตรวจ

ข้อสังเกต

แบบฟอร์มรับรองสัตว์น้ำต่างประเทศจากด่านตรวจสัตว์น้ำ ซึ่งเป็นแบบฟอร์มที่กรมประมง ได้ออกมาเพื่อรองรับการนำเข้าสัตว์น้ำจากต่างประเทศ ซึ่งอาจไม่ถูกหลักการนัก เนื่องจากจริงๆ แล้วต้องเป็นใบที่กัมพูชาเป็นผู้ออกให้แต่ไม่มีจึงจัดทำแบบฟอร์มนี้ขึ้นมาแทน

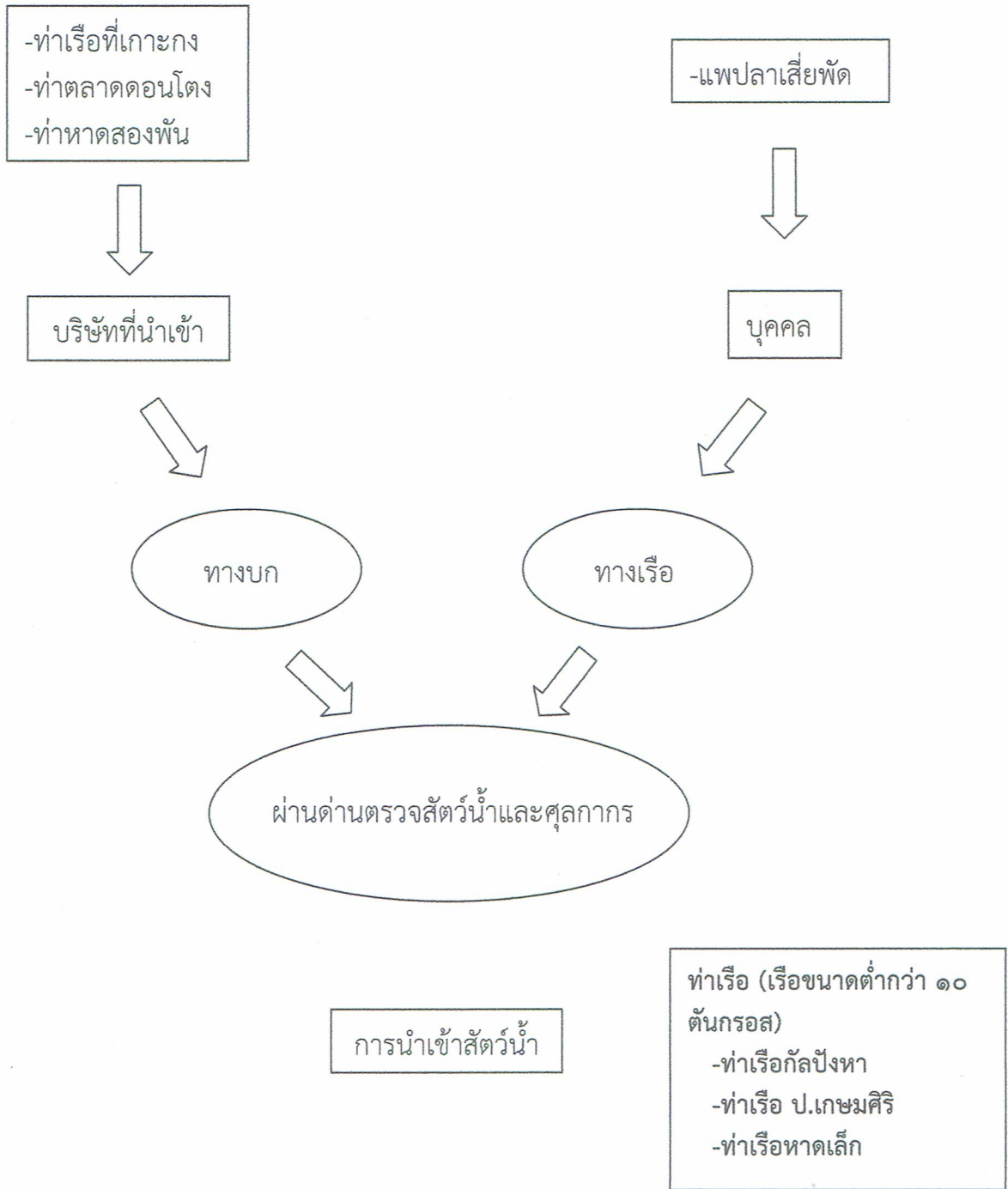

การนำสัตว์น้ำเข้าโดยทางเรือ

การดำเนินการของผู้ประกอบประมงในพื้นที่

๑. ผู้ประกอบจะติดต่อการซื้อขายกับผู้ประกอบการในประเทศกัมพูชา
๒. ดำเนินการติดต่อเอกสารขอใบอนุญาตนำเข้าสัตว์น้ำ (ซีพีบีงเป็นผู้ดำเนินการตามขั้นตอนทั้งหมด)
๓. เมื่อเรือบรรทุกสัตว์น้ำตามที่ขออนุญาตเข้ามาในประเทศไทย ผู้ประกอบการจะแจ้งให้ประมงและศุลกากรทราบ
๔. เจ้าหน้าที่ประมงและเจ้าหน้าที่ศุลกากรมาดำเนินการตรวจสอบเรือและสัตว์น้ำว่าเป็นไปตามที่ได้รับอนุญาต (เรือ ๑ ลำ นำเข้าสัตว์น้ำ ๓๐๐ - ๕๐๐ กก.)
๕. ผู้ประกอบการนำสัตว์น้ำตามจำนวนของแต่ละบุคคลกลับไปยังบ้าน และทำการแปดสภาพ แกะ ต้ม นึ่ง ฯลฯ และนำส่งให้กับผู้สั่ง (ทั้งมารับและนำส่ง) ที่ จ.ตราด, จ.จันทบุรี, จ.ระยอง, กทม. หรือตามที่อื่นๆ ของผู้สั่ง

เอกสารการขอนำเข้าสัตว์น้ำ

ใบแจ้งอนุมัตินำสัตว์หรือซากสัตว์เข้าผ่านราชอาณาจักร (แบบ ร.๖)

กรมประมง
ใบแจ้งอนุมัตินำสัตว์หรือซากสัตว์เข้าผ่านราชอาณาจักร

เลขที่: ๒๒๖๐๑๐๕๑๑๑๒๓๓
วันที่: ๖ มิถุนายน ๒๕๖๖

กรมประมง
เลขที่: ๒๒๖๐๑๐๕๑๑๑๒๓๓๓

ผู้แจ้ง: นาย...
เลขที่: ๙...
วันที่: ๙ มิถุนายน ๒๕๖๖

ชนิดสัตว์น้ำ: ปลา...
จำนวน: ...
แหล่งกำเนิด: ...

วัตถุประสงค์: นำเข้าเพื่อจำหน่ายในประเทศ

ผู้แจ้ง: นาย...
เลขที่: ๙...
วันที่: ๙ มิถุนายน ๒๕๖๖

วันที่: ๙ มิถุนายน ๒๕๖๖

นาย...
ตำแหน่ง: ...

ใบแจ้งอนุมัตินำสัตว์หรือซากสัตว์เข้าผ่านราชอาณาจักร (แบบ ร.๖)

เลขที่: ๒๒๖๐๑๐๕๑๑๑๒๓๓๓
วันที่: ๖ มิถุนายน ๒๕๖๖

กรมประมง

1. ชื่อผู้แจ้ง (Applicant Name)	2. ชื่อสัตว์น้ำ (Species Name)	3. ชื่อเรือ (Ship Name)
4. ผู้แจ้ง (Applicant)	5. ผู้แจ้ง (Applicant)	6. ผู้แจ้ง (Applicant)
7. ผู้แจ้ง (Applicant)	8. ผู้แจ้ง (Applicant)	9. ผู้แจ้ง (Applicant)
10. ผู้แจ้ง (Applicant)	11. ผู้แจ้ง (Applicant)	12. ผู้แจ้ง (Applicant)
13. ผู้แจ้ง (Applicant)	14. ผู้แจ้ง (Applicant)	15. ผู้แจ้ง (Applicant)
16. ผู้แจ้ง (Applicant)	17. ผู้แจ้ง (Applicant)	18. ผู้แจ้ง (Applicant)
19. ผู้แจ้ง (Applicant)	20. ผู้แจ้ง (Applicant)	21. ผู้แจ้ง (Applicant)

นาย...
ตำแหน่ง: ...

การตรวจสอบการนำเข้าสัตว์น้ำทางเรือ



เจ้าหน้าที่ศุลกากรและเจ้าหน้าที่ประมงดำเนินการตรวจสอบเอกสารอนุญาตนำเข้าสัตว์น้ำ , ประเภทสัตว์น้ำและปริมาณให้เป็นไปตามที่ได้รับอนุญาตตลอดจนเอกสารเกี่ยวกับเรือที่ได้รับอนุญาตให้นำเข้า (ต่ำกว่า ๑๐ ตันกรอส)

การดำเนินการของผู้ประกอบการประมงในพื้นที่



ผู้ประกอบการนำสัตว์น้ำจากท่าเรือตามจำนวนของแต่ละบุคคลกลับไปยังบ้าน และทำการแปรรูป แกะ ต้ม นึ่ง ฯลฯ และนำส่งให้กับผู้สั่ง (ทั้งมารับและนำส่ง) ที่ จ.ตราด, จ.จันทบุรี, จ.ระยอง, กทม. หรือตามที่ไหนๆของผู้สั่ง

การนำสัตว์น้ำเข้าโดยทางบก

การดำเนินการของผู้ประกอบการประมงโดยรถยนต์จากกัมพูชา

๑. ผู้ประกอบจะติดต่อการซื้อขายกับผู้ประกอบการในประเทศกัมพูชา
๒. ดำเนินการติดต่อเอกสารขอใบอนุญาตนำเข้าสัตว์น้ำตามขั้นตอนของหน่วยงาน
๓. ทางผู้ประกอบการกัมพูชาดำเนินการติดต่อเอกสารขอใบอนุญาตส่งออกสัตว์น้ำตามขั้นตอนของหน่วยงาน
๔. เมื่อรถบรรทุกสัตว์น้ำมาถึงจุดผ่านแดนถาวรบ้านหาดเล็ก ผู้ประกอบการจะไปทำการติดต่อทางด้านเอกสารการขอให้นำเข้าสัตว์น้ำและผู้นำพากับเจ้าหน้าที่ ตม. , เจ้าหน้าที่ทหารและเจ้าหน้าที่ศุลกากร เมื่อเรียบร้อยจึงแจ้งให้รถบรรทุกสัตว์น้ำนำเข้ามาได้ โดย เจ้าหน้าที่ทหารและศุลกากร จะทำการตรวจสอบความถูกต้องอีกครั้ง
๕. รถบรรทุกสัตว์น้ำมาที่จุดขนถ่ายบริเวณใกล้กับจุดตรวจร่วมบ้านหาดเล็ก เจ้าหน้าที่ประมงและเจ้าหน้าที่ศุลกากรมาทำการตรวจสอบสัตว์น้ำว่ามีปริมาณและชนิดสัตว์เป็นไปตามที่ได้รับอนุญาต
๖. ทำการขนถ่ายจากรถกัมพูชามายังรถของผู้ประกอบ และนำไปส่งที่ท่าบลปลายทาง

เอกสารการขอให้นำเข้าสัตว์น้ำ

ใบแจ้งอนุมัตินำสัตว์หรือซากสัตว์เข้าผ่านราชอาณาจักร (แบบ ร.๖)

This is a form for applying for an import permit for animals or animal products. It contains fields for the importer's name and address, the type of animal or product, and the country of origin. There is a red circular stamp at the bottom right.

This is a more detailed form for applying for an import permit. It is divided into several numbered sections (1-27) covering product details, importer information, and other relevant data. It includes a red circular stamp at the bottom right.

1. ใบตรวจวัดคุณภาพน้ำ (Water Test)							
สถานที่ตั้ง/สถานที่ (Location)							2. ชื่อ (Name)
ชื่อหน่วยงาน/องค์กร (Organization)							3. รหัส (Code)
ชื่อหน่วยงาน (Organization Name)							
4. ลำดับ (No.)	5. ชนิดน้ำ/ประเภทน้ำ (Water Type)	6. ชื่อสถานที่/ประเภทน้ำ (Location/Category)	7. ชื่อหน่วยงาน/องค์กร (Organization Name)	8. ประเภทน้ำ (Water Type)	9. ปริมาณน้ำ (Volume)	10. วันที่ (Date)	11. วันที่รับส่ง (Delivery Date)
1	น้ำดื่ม (Drinking Water)	บ้าน...
2	น้ำดื่ม (Drinking Water)	บ้าน...
3	น้ำดื่ม (Drinking Water)	บ้าน...
4	น้ำดื่ม (Drinking Water)	บ้าน...
รวม (Total)							
22. ผู้ตรวจสอบ (Inspector)		23. ผู้รายงานผล (Reporter)		24. หน่วยงาน (Organization)		25. หมายเหตุ (Remarks)	

การตรวจสอบการนำเข้าสู่ตัวน้ำผ่านแดน



- เจ้าหน้าที่ศุลกากรตรวจสอบใบอนุญาตนำสัตว์หรือซากสัตว์เข้าในราชอาณาจักร, ตรวจสอบสัตว์น้ำตรงกับใบอนุญาตหรือไม่ และเป็นประเภทอนุญาตให้นำเข้า
- เจ้าหน้าที่ ตม. ตรวจสอบเอกสารการขออนำรถผ่านแดนและผู้นำพา
- เจ้าหน้าที่ทหารตรวจสอบสิ่งผิดกฎหมายที่อาจซุกซ่อนนำพาเข้ามา

การตรวจสอบการนำเข้าสัตว์น้ำทางบก



- เจ้าหน้าที่ศุลกากรและเจ้าหน้าที่ประมงตรวจสอบใบอนุญาตนำสัตว์หรือซาก สัตว์ไว้ในราชอาณาจักร, ประเภทและปริมาณเป็นไปตามที่ได้รับอนุญาต
- เจ้าหน้าที่ทหารตรวจสอบสิ่งผิดกฎหมายที่อาจซุกซ่อนนำพาเข้ามา
- จุดรับ – ส่ง ใกล้กับจุดตรวจร่วมบ้านหาดเล็ก

การดำเนินการของผู้ประกอบการนำรถเข้าไปรับสัตว์น้ำจากกัมพูชา

๑. ผู้ประกอบการจะติดต่อการซื้อขายกับผู้ประกอบการในประเทศกัมพูชา
๒. ดำเนินการติดต่อเอกสารขอใบอนุญาตนำเข้าสัตว์น้ำตามขั้นตอนของหน่วยงาน
๓. ดำเนินการติดต่อเอกสารขอใบอนุญาตผ่านแดนกับ ตม. และ ศุลกากร เพื่อเดินทางไปบรรทุกสัตว์น้ำที่กัมพูชานำเข้ามายังประเทศไทย
 ๓. เมื่อรถบรรทุกสัตว์น้ำตามที่ขออนุญาตถึงจุดผ่านแดนถาวรบ้านหาดเล็ก ผู้ประกอบการจะไปทำการติดต่อทางด้านเอกสารการขอนำเข้าสัตว์น้ำและผู้นำพากับเจ้าหน้าที่ ตม. , เจ้าหน้าที่ศุลกากรและเจ้าหน้าที่ทหาร เมื่อเรียบร้อยจึงนำรถบรรทุกสัตว์น้ำนำเข้ามาได้ โดยเจ้าหน้าที่ทหารและเจ้าหน้าที่ศุลกากร จะทำการตรวจสอบความถูกต้องอีกครั้ง
 ๔. รถบรรทุกสัตว์น้ำจะนำมาจัดเก็บที่ท่าเรือ หรือตามสถานที่ตั้งจอบ เพื่อรอการจำหน่ายให้กับผู้ที่มารับซื้อนำไปจำหน่ายภายในประเทศไทย

การนำเข้าสัตว์น้ำทางบก



รถบรรทุกสัตว์น้ำของไทยไปรับสัตว์น้ำจากกัมพูชาจะนำมาจัดเก็บที่ท่าเรือหรือตามสถานที่
สั่งจองเพื่อรอการจำหน่ายให้กับผู้ที่มารับซื้อนำไปจำหน่ายภายในประเทศไทย

การปฏิบัติของเจ้าหน้าที่ทหาร

เจ้าหน้าที่ทหารเป็นผู้ช่วยเจ้าหน้าที่ประมงตรวจการนำเข้า - ส่งออก สัตว์น้ำ ทางบก

การนำเข้า - ส่งออก สัตว์น้ำทางบกมีเพียงช่องทางเดียวซึ่งจะผ่านทางจุดผ่านแดนถาวร บ้านหาดเล็ก เจ้าหน้าที่ทหารมีหน้าที่ในการช่วยเหลือเจ้าหน้าที่ประมงตรวจสอบเอกสารขออนำ สัตว์น้ำเข้า - ออก และตรวจสอบสิ่งผิดกฎหมายที่อาจซุกซ่อนนำพาเข้ามา



เจ้าหน้าที่ทหารเป็นผู้ช่วยเจ้าหน้าที่ประมงตรวจการนำเข้า – ส่งออก สัตว์น้ำทางเรือ

เจ้าหน้าที่ทหารมีหน้าที่ในการช่วยเหลือเจ้าหน้าที่ประมงตรวจสอบเอกสารขอนำเข้าสัตว์น้ำ – ออก และตรวจสอบสิ่งผิดกฎหมายที่อาจซุกซ่อนนำพาเข้ามา



ตอนลาดตระเวนสะเทินน้ำสะเทินบกตรวจเรือ

ตอนลาดตระเวนทำการลาดตระเวนทางทะเลตามแผนประจำสัปดาห์ โดยจะทำการตรวจเรือทุกประเภทเพื่อตรวจสอบการกระทำสิ่งผิดกฎหมายและตรวจค้นสิ่งผิดกฎหมายที่อาจซุกซ่อนนำพาเข้ามา



ด่านตรวจบริเวณหน้า อ.นย.๑๘๒ (หน้าวัดเกษมสีมาราม)

ในการนำเข้าสู่ตัวน้ำ หลังจากที่ผ่านมาการตรวจจากจุดผ่านแดนถาวรบ้านหาดเล็กมาแล้ว เจ้าหน้าที่ทหารประจำด่านตรวจมีหน้าที่ตรวจสอบสิ่งผิดกฎหมายที่อาจซุกซ่อนนำพาเข้ามาอีกครั้งหนึ่ง ก่อนที่จะออกจาก บ.หาดเล็ก ไปยัง อ.คลองใหญ่ และจังหวัดอื่นๆต่อไป



ตัวอย่างการสรุปนำเข้า-ส่งออกตามวงรอบประจำเดือน

ฉก.นย.๑๘๒-ฉก.นย.ตราด

สรุปการนำเข้าสัตว์น้ำ ประจำเดือนมกราคม 2560 เรียงจากปริมาณมากไปหาน้อย						
ลำดับที่	ชนิดสัตว์น้ำ	ลักษณะ	จำนวนครั้ง	ปริมาณ	หน่วย	มูลค่า (บาท)
1	ปลากะตัก	แช่เย็น	94	1,349,486	กก.	5,397,944
2	หอยแมลงภู่	มีชีวิต	58	418,800	กก.	1,256,400
3	ปลาเบญจพรรณ	แช่เย็น	63	232,980	กก.	931,920
4	เคย	หมักเกลือ	4	135,000	กก.	1,050,000
5	ปูแสม	แช่เย็น	70	85,730	กก.	1,714,600
6	หอยลาย	มีชีวิต	37	41,550	กก.	844,000
7	ปลาอินทรี	หมักเกลือ	6	27,380	กก.	1,444,000
8	ปลาจวด	ตากแห้ง	5	21,600	กก.	2,592,000
9	ปลาหมึกลาย	แช่เย็น	34	18,770	กก.	736,800
10	หอยครง	มีชีวิต	7	7,100	กก.	106,500
11	กุ้งฝอย	แช่เย็น	14	5,650	กก.	169,500
12	ปลาทรายแดง	แช่เย็น	3	4,900	กก.	49,000
13	ปูม้า	มีชีวิต	13	3,650	กก.	365,000
14	ปลาเก๋า	แช่เย็น	26	3,560	กก.	284,800
15	กุ้งโอ๊คเล็ก	แช่เย็น	14	3,370	กก.	134,800
16	ปลาประพงขาว	แช่เย็น	18	3,080	กก.	184,800
17	ปลาทรายขาว	แช่เย็น	8	2,990	กก.	29,900
18	ปลาทุส้น	แช่เย็น	3	2,300	กก.	23,000
19	เนื้อปูม้า	ทำให้สุก	22	1,720	กก.	159,800
20	ปลาทุล่ง	แช่เย็น	3	1,400	กก.	21,000
21	ปลาหมึกกล้วย	แช่เย็น	1	1,000	กก.	30,000
22	กั้งตักแดน	แช่เย็น	13	850	กก.	34,000
23	ปลาสำลี	แช่เย็น	7	830	กก.	16,600
24	ปลาสิ่กุนข้างเหลือง	แช่เย็น	2	400	กก.	4,000
25	ปลาหางเหลือง	แช่เย็น	2	320	กก.	2,560
26	ปลาแดง	แช่เย็น	2	300	กก.	3,000
27	ปลาหมึกกระดอง	แช่เย็น	4	230	กก.	9,200
28	ปลาตาหวาน	แช่เย็น	1	100	กก.	1,000
29	ปลาสิ่กุน	แช่เย็น	1	100	กก.	1,000

ลำดับที่	ชนิดสัตว์น้ำ	ลักษณะ	จำนวนครั้ง	ปริมาณ	หน่วย	มูลค่า (บาท)
30	ปลาสาก	แช่เย็น	3	70	กก.	1,400
31	ปลากระพงแดง	แช่เย็น	1	30	กก.	1,800
รวม				2,375,246	กก.	17,600,324

อ้างอิงระเบียบต่างๆที่เกี่ยวข้อง

๑.พระราชบัญญัติการประมง พ.ศ.๒๔๙๐

๒.พระราชบัญญัติโรคระบาดสัตว์ พ.ศ.๒๔๙๙

๓.พระราชบัญญัติอาหาร พ.ศ.๒๕๒๒

๔.พระราชบัญญัติสงวนและคุ้มครองสัตว์ป่า พ.ศ.๒๕๓๕

๕.พระราชบัญญัติการประมง พ.ศ.๒๕๕๘

๖.พระราชบัญญัติ (พ.ร.บ.)ให้อำนาจทหารเรือปราบปรามการกระทำผิดความบางอย่างทางทะเล พ.ศ.
๒๔๙๐ แก้ไขเพิ่มเติม พ.ศ.๒๕๓๔

http://www.nac2.navy.mi.th/km/Maritime%20Law/law_navy1.htm

ตัวอย่างเอกสารแบบฟอร์มต่างๆที่ใช้ในการนำเข้า-ส่งออก



สำเนาฉบับ



กรมปศุสัตว์

ใบอนุญาตนำเข้าสัตว์หรือซากสัตว์เข้าในราชอาณาจักร

กรมปศุสัตว์

แบบ ร.7

ที่ 23501100215902166 วันที่ ๑ เมษายน ๒๕๖๑ จังหวัดสกลนคร

หนังสือนี้ เป็นของ นายสมชาย วัฒนศิริ เลขประจำตัวผู้เสียภาษี 3330100073118

เข้าผู้รับมอบอำนาจของ เลขประจำตัวผู้เสียภาษี

อยู่ที่ ตำบล อำเภอ จังหวัด

ได้รับอนุญาตให้นำสัตว์หรือซากสัตว์เข้าในราชอาณาจักร ตามบัญชีแนบท้าย เขตเทศบาลตำบล

ประเภทสัตว์หรือซากสัตว์ โดยนำเข้ามา ณด่านตรวจสัตว์น้ำจังหวัดสกลนคร

ตามคำสั่งกรมปศุสัตว์ที่ ตำบล อำเภอ จังหวัด

กระทรวงเกษตรและสหกรณ์ จังหวัดสกลนคร

จังหวัด ตำบล อำเภอ จังหวัด

ทั้งนี้ โดยได้รับอนุญาตจากกรมปศุสัตว์ตามใบอนุญาตที่ พ.ศ. ๒๕๖๐ จำนวน 23501100215902166

ลงวันที่ 18 พฤษภาคม 2559 และใช้เพื่อประโยชน์ของนาย ปีที่

ทั้งนี้ โดยได้รับมอบหมายจากอธิบดีกรมปศุสัตว์ ณ คำสั่งกรมปศุสัตว์ที่ 2226/2559 ลงวันที่ ๑ กันยายน 2559

ใบอนุญาตดังกล่าวให้ใช้ได้ถึงวันที่ เดือน พ.ศ. ๒๕๖๐

และใช้ได้ในวันที่ 18 เดือน พ.ศ. ๒๕๖๐

ลงนาม

ได้ลงนามที่



ใบอนุญาตค้าสัตว์ AC1801590508595

เลข.คน. เลขที่ 23501100113202166

ต. 5 เลขที่

ส. 5 เลขที่

วันที่นำเข้า 18 พฤษภาคม 2๕๖๑ หน้า ๑ จาก ๑

สำเนาสำเนา



หนังสือแจ้งการขานำเข้าสัตว์น้ำนำเข้า (Imported Aquatic Animal Movement Document)

เลขที่เอกสาร: 13/2564-1300000000000

I. ผู้ส่งของสัตว์น้ำ (Importer) : บริษัท ไทยฟาร์ม จำกัด เลขที่เอกสาร : 13-1000000000000
 ที่อยู่ : 123 หมู่ 1, ตำบลใหม่, อำเภอเมือง, จังหวัดเชียงใหม่ รหัสไปรษณีย์ : 50000
 เลขที่ใบอนุญาตนำเข้า : 13/2564-1300000000000 เลขที่ใบอนุญาตนำเข้าสัตว์น้ำ (AWB/BL No.): 13/2564-1300000000000
 ชื่อของเรือขนส่งสัตว์น้ำ : DY BOAT เลขที่เรือขนส่งสัตว์น้ำ : 13-1000000000000

II. ข้อมูลสัตว์น้ำ

ลำดับ	ชื่อวิทยาศาสตร์/ชื่อสามัญ	ชนิด	ชื่อชนิดสัตว์น้ำ	จำนวนสัตว์น้ำ	จำนวน (กิโลกรัม)
1	0006.27.25000	KCH0	Lamprologinae (Cichlidae) ชนิดอื่น	1,200.00	
2	0006.27.25000	KCH0	King cichlid	500.00	
3	0006.24.25000	KCH0	Cichlidae	20.00	
4					
5					
6					
7					

III. ข้อมูลการขนส่ง

ประเภทของสัตว์น้ำ			
ชนิดที่ 1	ชนิดที่ 2	ชนิดที่ 3	ชนิดที่ 4

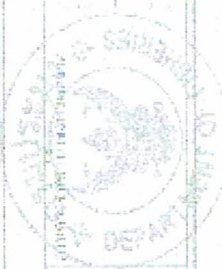

IV. ข้อมูลอื่น

ชนิดของสัตว์น้ำ	ชื่อชนิดสัตว์น้ำ	จำนวน	ชนิดที่ 1	ชนิดที่ 2	ชนิดที่ 3	ชนิดที่ 4
ชนิดที่ 1						
ชนิดที่ 2						
ชนิดที่ 3						
ชนิดที่ 4						

V. ข้อมูลผู้รับ

ลำดับ	ชื่อผู้รับ	จำนวนสัตว์น้ำ	ชนิดที่ 1	ชนิดที่ 2	ชนิดที่ 3	ชนิดที่ 4
1						
2						
3						
4						

ขอสงวนสิทธิ์ในเอกสารนี้ เลขที่เอกสาร : 13/2564-1300000000000

สำเนาคู่ฉบับ



กรมศุลกากร

แบบ ร.6

หนังสือเลขที่ 23501000215902166

ลงวันที่ 18 พฤษภาคม 2559

กรมศุลกากร

ใบแจ้งอนุมัตินำสัตว์หรือซากสัตว์เข้าผ่านราชอาณาจักร

ที่ 23501000215902166 วันที่ ผ่านตรวจลงตราจังหวัดตราด

ตั้งเรื่องขึ้นเป็นเลขที่ ๒๓๕๐๑๐๐๐๗๙๑๑๘ เลขประจำตัวประชาชน 3230100079118
 เป็นผู้มีมอบอำนาจของ เลขประจำตัวผู้เสียภาษี 2350100079118
 อยู่ที่บ้านเลขที่ ตำบล อำเภอ จังหวัดตราด
 ตั้งแต่วันที่ 18 เดือน พฤษภาคม พ.ศ. 2559 เพื่อบำรุงสุขภาพของประชาชนที่
 ประเทศต้นทางบรรทุก อำเภอ จังหวัดตราด
 กรมศุลกากรได้พิจารณาเป็นกรณีพิเศษ ขาด/สัตว์น้ำที่ขออนุญาตสวนสนุกลงพื้นที่ตามที่ตั้งถาวร
 สำหรับนำเข้าจากต่างประเทศโดยไม่มีภาษีศุลกากร (สำหรับศุลกากร)
 ตำบล อำเภอ จังหวัดตราด
 ตรวจสอบทาง ตามที่ขอ

เพื่อนำสัตว์หรือซากสัตว์ดังกล่าวข้างต้นเข้ามาถึงท่าอากาศยานตราด
 อำเภอ จังหวัดตราด แล้วให้นำใบนี้ไปยื่นต่อที่ด่าน
 ด่านศุลกากรตราด
 (1) นำใบนี้ไปยื่นต่อที่ด่านศุลกากรตราด
 (2) เมื่อสัตว์แพทย์ตรวจเห็นชอบและออกใบอนุญาตแล้ว จึงให้นำเอกสารนี้ที่แนบมา
 (3) ต้องปฏิบัติตามเงื่อนไขที่กำหนดไว้ในกฎกระทรวงที่เกี่ยวข้อง

ทั้งนี้ โดยได้รับอนุญาตจากอธิบดีกรมศุลกากร ตามที่กรมศุลกากรใช้ / 235/2554 ลงวันที่ 2 กันยายน 2554

ออกให้ในวันที่ 18 เดือน พฤษภาคม พ.ศ. 2559
 ให้ใช้ในวันที่ 16 เดือน พฤษภาคม พ.ศ. 2559

(ลงนาม)
 (ตำแหน่ง)

เลขที่ ๒๓๕๐๑๐๐๐๗๙๑๑๘
 อำเภอ จังหวัดตราด
 ตำบล อำเภอ จังหวัดตราด
 อำเภอ จังหวัดตราด

สำเนาฉบับ



ใบอนุญาตให้นำเข้าสัตว์น้ำหรือผลิตภัณฑ์สัตว์น้ำ (Aquatic Animal or Aquatic Animal Product Import Permit)

1. ใบอนุญาตนี้ออกให้โดย (Issued by) กรมประมง กระทรวงเกษตรและสหกรณ์ ศูนย์ตรวจราชการ กรมประมง ชั้น 2 อาคารหลัง 1 ถนนวิภาวดีรังสิต แขวง 75110 โทร./โทรสาร 034 538 136		2. ชื่อขอ (Title) DOC 2	
		3. เลขที่ (No.) 23501100115902136	
4. ผู้รับเข้า (Receiver) นายสมชาย ใจดี 23/54 หมู่ 1 ตำบลหนองใหญ่ อ.ตราด จ.ตราด 23110	เลขประจำตัวผู้เสียภาษี/เลขบัตรประชาชน (Tax ID/Personal ID) 2251100079119	5. ผู้ส่งออก (จากประเทศใดทาง) (Forwarder of Exporter Country)	
6. วัตถุประสงค์ (วัตถุประสงค์) เพื่อการค้า (C)	7. วันที่นำเข้า (Arrival Date) 18/03/2559	8. นำเข้าโดยทาง (Mode of Transport) เรือสำเภา (Sailing Ship)	
9. ชื่อ/หมายเลข/ประเภท/ขนาด พาหนะ (Vessel/Owner/Type ID) BY 3046 / 300 0110		10. หมายเลขตู้คอนเทนเนอร์ (Container No.)	
11. สถานที่เลี้ยง/แช่แข็ง (Aquaculture/Cold Storage)		12. ประเทศตั้งทางมาของ (Country of Origin) ก. 1. ไทย (Thailand)	
15. ท่าเรือต้นทางปล่อยสัตว์น้ำ (Fisheries Port (Release Port)) สำหรับท่าเรือปล่อยสัตว์น้ำ	16. ท่าเรือปล่อยสัตว์น้ำ (Fisheries Port (Release Port)) สำหรับเรือสำเภา	17. ท่าเรือปลายทางปล่อยสัตว์น้ำ (Discharge Port (Discharge Port)) สำหรับท่าเรือปล่อยสัตว์น้ำ	18. ท่าเรือเรือ (Intermediate port (if any))
17. สถานที่ผลิตสินค้า (Production Facility and) จังหวัดตราด เมืองตราด 23100	18. <input type="checkbox"/> สินค้า (Return Cargo) เฉพาะ	19. รายละเอียดซากหรือผลิตภัณฑ์สัตว์น้ำ (Details of Carcass/Products)	
20. เอกสารอ้างอิง (Reference) ใบแจ้งการนำเข้าสัตว์น้ำ/ใบแจ้งการนำเข้าสัตว์น้ำ 23/03/2559, 18/03/2559, ใบกำกับสินค้า 300002100 18/03/2559			
21. เงื่อนไขใบอนุญาต (Conditions) ผู้รับเข้าต้องปฏิบัติตามเงื่อนไขการนำเข้าสัตว์น้ำที่ระบุไว้ในใบแจ้งการนำเข้าสัตว์น้ำ และปฏิบัติตามเงื่อนไขการนำเข้าสัตว์น้ำที่ระบุไว้ในใบแจ้งการนำเข้าสัตว์น้ำ ผู้รับเข้าต้องปฏิบัติตามเงื่อนไขการนำเข้าสัตว์น้ำที่ระบุไว้ในใบแจ้งการนำเข้าสัตว์น้ำ และปฏิบัติตามเงื่อนไขการนำเข้าสัตว์น้ำที่ระบุไว้ในใบแจ้งการนำเข้าสัตว์น้ำ ผู้รับเข้าต้องปฏิบัติตามเงื่อนไขการนำเข้าสัตว์น้ำที่ระบุไว้ในใบแจ้งการนำเข้าสัตว์น้ำ และปฏิบัติตามเงื่อนไขการนำเข้าสัตว์น้ำที่ระบุไว้ในใบแจ้งการนำเข้าสัตว์น้ำ ผู้รับเข้าต้องปฏิบัติตามเงื่อนไขการนำเข้าสัตว์น้ำที่ระบุไว้ในใบแจ้งการนำเข้าสัตว์น้ำ และปฏิบัติตามเงื่อนไขการนำเข้าสัตว์น้ำที่ระบุไว้ในใบแจ้งการนำเข้าสัตว์น้ำ ผู้รับเข้าต้องปฏิบัติตามเงื่อนไขการนำเข้าสัตว์น้ำที่ระบุไว้ในใบแจ้งการนำเข้าสัตว์น้ำ และปฏิบัติตามเงื่อนไขการนำเข้าสัตว์น้ำที่ระบุไว้ในใบแจ้งการนำเข้าสัตว์น้ำ ผู้รับเข้าต้องปฏิบัติตามเงื่อนไขการนำเข้าสัตว์น้ำที่ระบุไว้ในใบแจ้งการนำเข้าสัตว์น้ำ และปฏิบัติตามเงื่อนไขการนำเข้าสัตว์น้ำที่ระบุไว้ในใบแจ้งการนำเข้าสัตว์น้ำ ผู้รับเข้าต้องปฏิบัติตามเงื่อนไขการนำเข้าสัตว์น้ำที่ระบุไว้ในใบแจ้งการนำเข้าสัตว์น้ำ และปฏิบัติตามเงื่อนไขการนำเข้าสัตว์น้ำที่ระบุไว้ในใบแจ้งการนำเข้าสัตว์น้ำ ผู้รับเข้าต้องปฏิบัติตามเงื่อนไขการนำเข้าสัตว์น้ำที่ระบุไว้ในใบแจ้งการนำเข้าสัตว์น้ำ และปฏิบัติตามเงื่อนไขการนำเข้าสัตว์น้ำที่ระบุไว้ในใบแจ้งการนำเข้าสัตว์น้ำ			
22. วันที่ออกเอกสาร (Issue Date) 18/03/2559	23. ผู้ว่าการแทนผู้นำเข้า (Attorney) นายสมชาย ใจดี		
24. วันที่มีผลบังคับใช้ (Effective Date) 18/03/2559	25. ลายมือชื่อ (Signature) (นายสมชาย ใจดี)	27. ตamped official seal of the Ministry of Agriculture and Cooperatives, Department of Fisheries, Bangkok	
25. วันที่หมดอายุ (Expiry Date) 18/03/2559			

สำเนาคู่ฉบับ

INVOICE

KHONG THAI BUREAU GENERAL

Village WITH SALADY KOF-KARK

COMPREHENSIVE KONG KONG CHANG HONG PHONG THAI BUREAU

10 หมู่ ๗ ตำบลบ้านใหม่ อำเภอสองพี่น้อง จังหวัดสุพรรณบุรี

MR. NARONG TANTATONK

เลขที่ ๑๒๓ หมู่ ๗ ตำบลบ้านใหม่ อำเภอสองพี่น้อง จังหวัดสุพรรณบุรี

โทร: ๐๒-๐๐-๐๐๐๐

NO KH090009

DATE 16/01/2019

BY BOAT ๐๑๒-๐๑๑๐

OP KHONGTHAI TRAT

MARK	QUANTITY	DESCRIPTION	WEIGHT	UNIT PRICE	AMOUNT
NUMBER		OP KHONGTHAI TRAT THALANDI		BAHT	BAHT
NO. 1001	5 PK	ข้าวเหนียว	kg	1,200.00	6,000.00
	3 PK	ข้าวเจ้า	kg	200.00	600.00
	1 PK	เครื่องปรุง	kg	700.00	700.00
TOT	9 PK		kg	1,400.00	7,300.00

តំណក់លំដាប់

K-10-1

ព្រះរាជាណាចក្រកម្ពុជា
 ជាតិ សាសនា ព្រះមហាក្សត្រ
 ក្រសួងសេដ្ឋកិច្ច និង ដឹកជញ្ជូន
 អគ្គនាយកដ្ឋានដឹកជញ្ជូន
 នាយកដ្ឋានរាជធានីភ្នំពេញសមុទ្រ
 ខេត្តកោះកុង

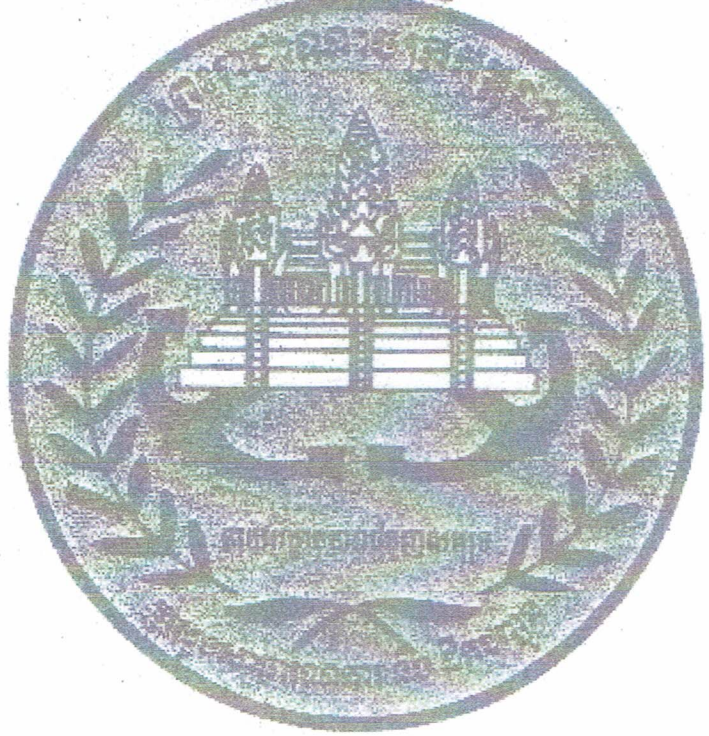

សៀវភៅត្រួតពិនិត្យបច្ចេកទេស: បច្ចេកទេសនាវា
 VESSEL'S TECHNICAL INSPECTION BOOK

ឈ្មោះនាវា Name of Vessel : ' 85 '

លេខសំគាល់ផ្លូវការ Official Number : ៧៧៥២.០១១០

១៩៤.៥

០៣៧០.៧៧ : ៧៧៥

รายละเอียดการเบิกจ่าย

ตามที่ กพ.กปช.จต. ได้อนุมัติเงินจำนวน ๓,๐๐๐ บาท เพื่อดำเนินการในการจัดทำ KM นั้น ฉก.นย.๑๘๒ ขอส่งรายละเอียดการใช้จ่าย ดังนี้

๑. กระดาษดัดเบิ้ลเอ จำนวน ๑ กล่อง ๆ ละ ๕๖๕ บาท เป็นเงิน	๕๖๕ บาท
๒. การดาษพิมพ์ภาพ ๒ หน้า จำนวน ๑ รีม ๆ ๕๓๐ บาท เป็นเงิน	๕๓๐ บาท
๓. กระดาษพิมพ์ภาพหน้าเดียว จำนวน ๑ ห่อ ๆ ละ ๑๗๕ บาท เป็นเงิน	๑๗๕ บาท
๔. แผ่นพลาสติกใส จำนวน ๑ ห่อ ๆ ละ ๑๔๐ บาท เป็นเงิน	๑๔๐ บาท
๕. สันปกกระดาษ จำนวน ๒ ห่อ ๆ ละ ๓๐ บาท เป็นเงิน	๖๐ บาท
๖. ค่าทำไวเนล จำนวน ๕ แผ่น เป็นเงิน	๗๕๐ บาท
๗. ค่ากระดาษขาว ๒ หน้า ๑ ม้วน ๆ ละ ๒๐๐ เป็นเงิน	๒๐๐ บาท
๘. ค่าดินสอเป็นของที่ระลึกในงานจัดนิทรรศการเป็นเงิน	๓๖๐ บาท
๙. ค่าหมึกพิมพ์brother จำนวน ๔ ขวด ๆ ละ ๒๕๐ บาท รวมเป็นเงิน	๑,๐๐๐ บาท

จึงเสนอมาเพื่อโปรดพิจารณาดำเนินการต่อไป

น.ท. 

ผบ.ฉก.นย.๑๘๒

